

S'invader LE LONG DES LIAISONS DOUCES

Découvrez un territoire à taille humaine



LE PATRIMOINE

LE VIEUX CHÂTEAU - CHÂTEAU MÉDIÉVAL BRIÉ-COMTE-ROBERT

Bâti durant la seconde partie du XII^e siècle par Robert I^{er} de Dreux, il se caractérise par sa fonction défensive.

De plan carré, protégé par des douves, il est défendu par 6 tours rondes et 2 tours-portes reliées entre elles par un chemin de ronde. Il reste durant tout le Moyen Âge dans l'entourage royal, notamment au XIV^e siècle lorsque la reine Jeanne d'Évreux en hérite. Elle y fait d'importants travaux comme en attestent ses comptes conservés aux Archives nationales. La guerre de Cent Ans, dans les années 1430, endommagea fortement l'hôtel seigneurial qui fut reconstruit début du XVI^e siècle. À la suite du désintérêt des seigneurs de Brié-Comte-Robert, et des dégâts dus aux guerres de la Fronde, le château fut progressivement désinvesti : tours et courtines rasés en 1750, destruction de la tour Saint-Jean en 1879... C'est en 1923 que la ville de Brié-Comte-Robert l'acquiert. Elle obtient son classement au titre des Monuments Historiques en 1925 et l'aménagement en jardin public. Depuis 1982, l'association des Amis du Vieux Château en partenariat avec la ville s'attache à fouiller et rénover ce monument emblématique. Le Centre d'Interprétation du Patrimoine qui s'y trouve depuis 2005 accueille le public pour valoriser le site et ses illustres occupants. Deux autres monuments historiques constituent le patrimoine Briard : l'église Saint-Etienne et l'Hôtel-Dieu.

► 1 rue du Château - Brié-Comte-Robert



L'ÉGLISE SAINT-SULPICE ET SES VITRAUX VARENNES-JARCY

Dédiée à Saint-Sulpice, évêque de Bourges, l'église fut construite à la fin du XIII^e siècle.

C'est une grande chapelle à voûte ogivale, comportant dans son dallage 3 pierres tumulaires. L'église abrite une superbe Vierge en marbre blanc datée de la fin du XVII^e, la « Mater Dolorosa ». Elle provient de l'Abbaye de Jarcy. On peut également admirer un Saint-Roch en bois sculpté du XVI^e siècle et un Saint-Joseph du XIX^e siècle.

En 1990, la restauration de l'église est décidée. Afin de respecter son histoire et d'en rappeler les anciens vitraux, la thématique de l'arbre de Jessé est donnée aux artistes. L'artiste Carole Benzaken remporte la commande en proposant un regard nouveau sur l'iconographie traditionnelle.

► Place Aristide Briand - Varennes-Jarcy



L'ÉGLISE SAINT-LOUIS - SAINTE-COLOMBE - SERVON

Monument le plus ancien de Servon.

Commencée au XII^e siècle, elle fut inaugurée le 25 août 1394, comme l'indique la pierre dédicatoire. Cet édifice surprend par son implantation sur un éperon de terre, au-dessus d'une source (source Sainte-Colombe), longée d'une rue en pente, surdimensionnée par rapport au nombre d'habitants du village, et selon une orientation inhabituelle (axe NE-SO, et non E-O). Elle présente un aspect composite dû aux diverses étapes de construction et de dégradations successives.

Au pied de l'édifice, coule la fontaine Sainte-Colombe, qui alimente l'abreuvoir et le lavoir. Ce dernier, ouvert à l'origine, a été clos de murs en 1866 pour des raisons de sécurité.

► 21 rue de la République - Servon

LA COULÉE VERTE CHEVRY-COSSIGNY

La ville de Chevry-Cossigny est traversée par une coulée verte, véritable sentier écologique, qui borde le rû du Réveillon.

Cet espace, classé refuge LPO « Ligue pour la Protection des Oiseaux » depuis 4 ans, est un lieu de promenade prisé des habitants et un superbe écrin de verdure pour la faune et la flore locale. Ces 100 000 m² d'espaces verts et bleus, en plein cœur de la ville de Chevry-Cossigny, permettent de desservir l'ensemble des équipements publics, sportifs, culturels et de loisirs, les écoles, le centre de loisirs et offrent un accès direct au cœur de ville de Chevry-Cossigny.

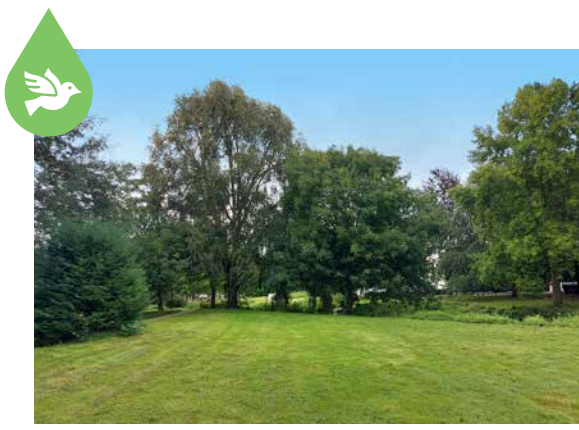

LES ÉTANGS SERVON

Les étangs sont un espace naturel préservé où il est possible de se promener ou de pêcher dans le respect de la faune et de la flore.

► 2 rue Pasteur - Servon



LA NATURE



LA FRICHE DU VAUDOIS BRIÉ-COMTE-ROBERT

Jardin participatif, la Friche du Vaudois a ouvert ses portes le 4 juin 2022. Au lancement du projet en 2019, la ville a souhaité que la démarche de création de ce nouvel espace vert soit participative.

Riverains, amoureux de la nature ou citoyens curieux se sont ainsi retrouvés régulièrement, aux côtés des élus pour construire ensemble le projet du nouveau parc. Les « défricheurs » ont notamment déterminé cinq valeurs qui font de ce jardin un endroit unique : un espace naturel préservé, avec harmonie entre nature et aménagement ; un lieu de détente, sérénité et bien-être ; un espace de création et de pédagogie environnementale ; un jardin artistique et poétique ; un lieu propice à la rencontre, au partage et à la convivialité.

► 28 rue du Parc des Sports - Brié-Comte-Robert



HISTOIRE DU BÂTIMENT DE LA CCOB

Le siège de la Communauté de communes de l'Orée de la Brie est une ancienne gare ferroviaire de la ligne Paris-Bastille - Marles-en-Brie (dite aussi ligne de Vincennes), située sur le territoire de la commune de Brié-Comte-Robert. Mise en service en 1875, elle a ensuite connu plusieurs périodes d'amélioration et de déclin avant sa fermeture au service des voyageurs en 1953.

Depuis, l'ancien bâtiment voyageurs a été restauré et réaménagé pour accueillir le siège de l'intercommunalité. La plateforme de la voie est toujours présente mais elle est devenue un chemin de promenade, le Chemin des Roses, qui s'étend de la commune de Servon jusqu'à la commune de Yèvres, via Coubert et Soignolles-en-Brie.

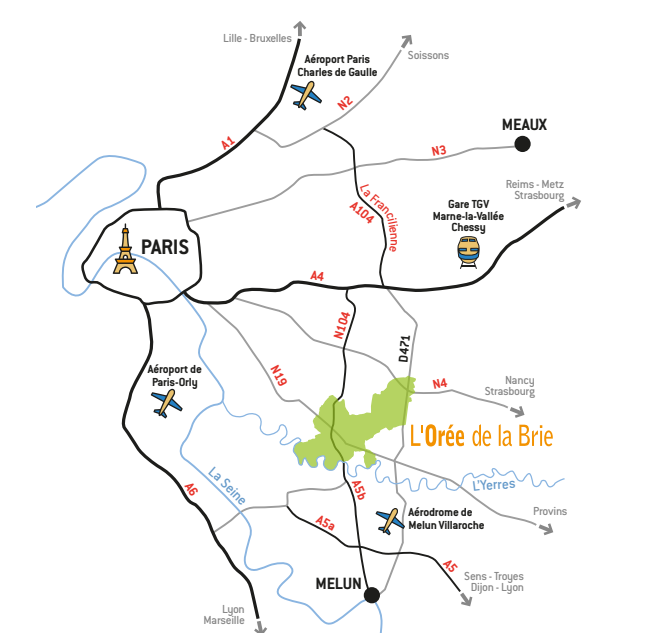

L'Orée de la Brie

COMMUNAUTÉ DE COMMUNES DE L'ORÉE DE LA BRIE

1 place de la Gare - 77170 Brié-Comte-Robert
01 60 62 15 81 / communaut@loreeedelabrie.fr

WWW.LOREEDELABRIE.FR



LES LOISIRS

L'ORÉADE CENTRE AQUATIQUE INTERCOMMUNAL BRIÉ-COMTE-ROBERT

Le centre aquatique comprend trois univers dans un même espace : aquatique, détente et fitness.

La partie piscine est composée de plusieurs bassins dont un sportif en intérieur, un aqualudique et un bassin en extérieur avec un pentaglis. Le complexe propose de nombreuses activités d'aquafitness. Des cours collectifs sont proposés pour ceux qui souhaitent se remettre en forme en douceur. Des activités plus intenses sont à destination des sportifs.

Le centre possède également un espace dédié à la relaxation grâce à des saunas, à un hammam traditionnel et à un jacuzzi. À l'étage, une salle de cours collectifs ainsi qu'un accès à de multiples machines cardio et de musculation sont proposés.

► 4 avenue du Général de Gaulle - Brié-Comte-Robert



LA SALLE D'EXPOSITION DE TRAINS MINIATURES VARENNES-JARCY

Différentes activités ludiques sont proposées telles que des expositions et des animations tout public.

Ce local est ouvert au public le mercredi et le samedi de 14h00 à 17h00. Venez découvrir une collection exceptionnelle de trains miniatures, les activités et les projets de l'association. Le petit train de Saint-Exupéry est une association constituée de passionnés de chemin de fer réel et miniature. Le modélisme ferroviaire est reconnu comme étant un loisir particulièrement complet et pédagogique.

► 7 chemin du Breuil - Varennes-Jarcy

EDEN - FAITES LE PLEIN DE LOISIRS SERVON

Avec ses loisirs ainsi que ses espaces détente et son aire de jeux, EDEN est la sortie facile et agréable, pour toutes les envies. Son cinéma, Kinopolis, s'associe au cinéma municipal de Brié-Comte-Robert pour vous proposer une diversité et une variété de films.

► 1 rue d'Yverny - Zac du Noyer aux Perdrix - Servon



LE GOLF DE LA MARSAUDIÈRE CHEVRY-COSSIGNY

C'est dans une ambiance à la fois sportive et décontractée que le golf vous accueille.

En plein cœur d'un massif forestier, le golf s'articule autour des douves d'un ancien château. Accessible pour les débutants comme pour les joueurs confirmés, le golf vous propose un parcours technique de 9 trous. Une pause gourmande bien méritée vous permettra de profiter de la terrasse et du restaurant.

► Domaine de la Marsaudière RD 471 - Chevry-Cossigny



LA CULTURE

LA MAISON DE MAÎTRE ET LE PARC DE LA FEUILLERAIE - VARENNES-JARCY

Le domaine de la Feuilleraie fut loué par Saint-Exupéry pour sa femme Consuelo qui y vivait entourée d'un couple de vieux jardiniers et d'une vieille fille cuisinière et dame de compagnie.

« Tonio » (alias Antoine de Saint-Exupéry) résidait surtout à Paris, près d'Auteuil, dans un appartement qui lui servait de garçonnière. Mais il venait relativement souvent lui rendre visite, le couple vivant plus ou moins chacun de son côté. Tous deux appréciaient le magnifique parc envahi de lilas et de roses.

Les grilles fermant le parc, côté place de l'église, proviendraient, dit-on, du Jardin des Tuileries. Elles auraient été placées là après l'incendie qui ravagea le Palais en 1871 durant l'insurrection lors du printemps de la Commune de Paris.

► 1 rue de Mandres - Varennes-Jarcy

L'ESPACE CULTUREL LA MARMITE CHEVRY-COSSIGNY

La commune de Chevry-Cossigny a créé en janvier 2012 l'Espace culturel La Marmite. Elle a mis en place une équipe dédiée au service culturel et a élaboré une programmation culturelle.

L'Espace culturel a été positionné au cœur du village pour permettre un large accès à tous. Sa position stratégique permet un regroupement de l'ensemble des équipements publics : espace jeunes, maison de retraite, écoles maternelle et élémentaire, salle polyvalente, complexe multisports, mairie...

La municipalité a souhaité que le projet artistique et culturel soit élaboré en lien et en complémentarité avec les autres projets et acteurs culturels du territoire, notamment à l'échelle intercommunale et départementale. Elle a également tenu à privilégier une politique tarifaire incitative. Un projet pour tous les publics et toutes les formes d'art, tout au long d'une saison culturelle riche et singulière.

► 9 rue Jean Delsol - Chevry-Cossigny



LE SAFRAN BRIÉ-COMTE-ROBERT

Le Safran est un bâtiment de 2 000 m² constitué de deux salles.

Il accueille toute l'année des événements : concerts, représentations théâtrales, forums, congrès d'entreprise... La façade de cet ouvrage moderne est constituée de plaques d'un alliage de cuivre et d'aluminium. Cette couleur safran donne son nom à l'édifice.

► 80 avenue Victor-Hugo - Brié-Comte-Robert



LA COMMUNAUTÉ DE COMMUNES DE L'ORÉE DE LA BRIE

REGROUPE QUATRE COMMUNES MEMBRES :

- Brié-Comte-Robert
- Chevry-Cossigny
- Servon
- Varennes-Jarcy

L'objectif d'une Communauté de communes est de créer un espace commun basé sur des questions fondamentales d'aménagement du territoire et de développement économique.

Elle permet aussi des économies d'échelle en mutualisant certains moyens. Pour la CCOB, il s'agit de l'urbanisme et de l'informatique.

L'intercommunalité de l'Orée de la Brie porte également certains projets d'envergure comme la mise en œuvre du plan climat air énergie territorial, le déploiement de la fibre optique, la construction et l'entretien d'équipements sportifs ou encore le maillage des liaisons douces sur tout le territoire.

À pied, à vélo, seul ou en famille, partez à la découverte du patrimoine historique, naturel et des richesses qu'offre l'Orée de la Brie.

SITUATION

Le territoire de l'Orée de la Brie s'étend sur 4 400 hectares, à 30 km de Paris et 20 km de Melun.

Plusieurs axes routiers sont présents :

- la **RN 19/RD 319** dans la traversée de Brié-Comte-Robert, axe de Paris à Troyes traversant la Seine-et-Marne
- la **RN 104** (Francilienne) qui traverse la Communauté dans le sens Nord-Sud, voie la plus importante en termes de développement économique
- la **RD 216** qui relie Brié-Comte-Robert à Chevry-Cossigny

Le réseau des transports collectifs est relativement dense à proximité, avec notamment l'accès aux gares RER A, D et E ainsi qu'aux lignes R, E et P.

LA CARTE DES LIAISONS DOUCES

DE LA COMMUNAUTÉ DE COMMUNES DE L'ORÉE DE LA BRIE

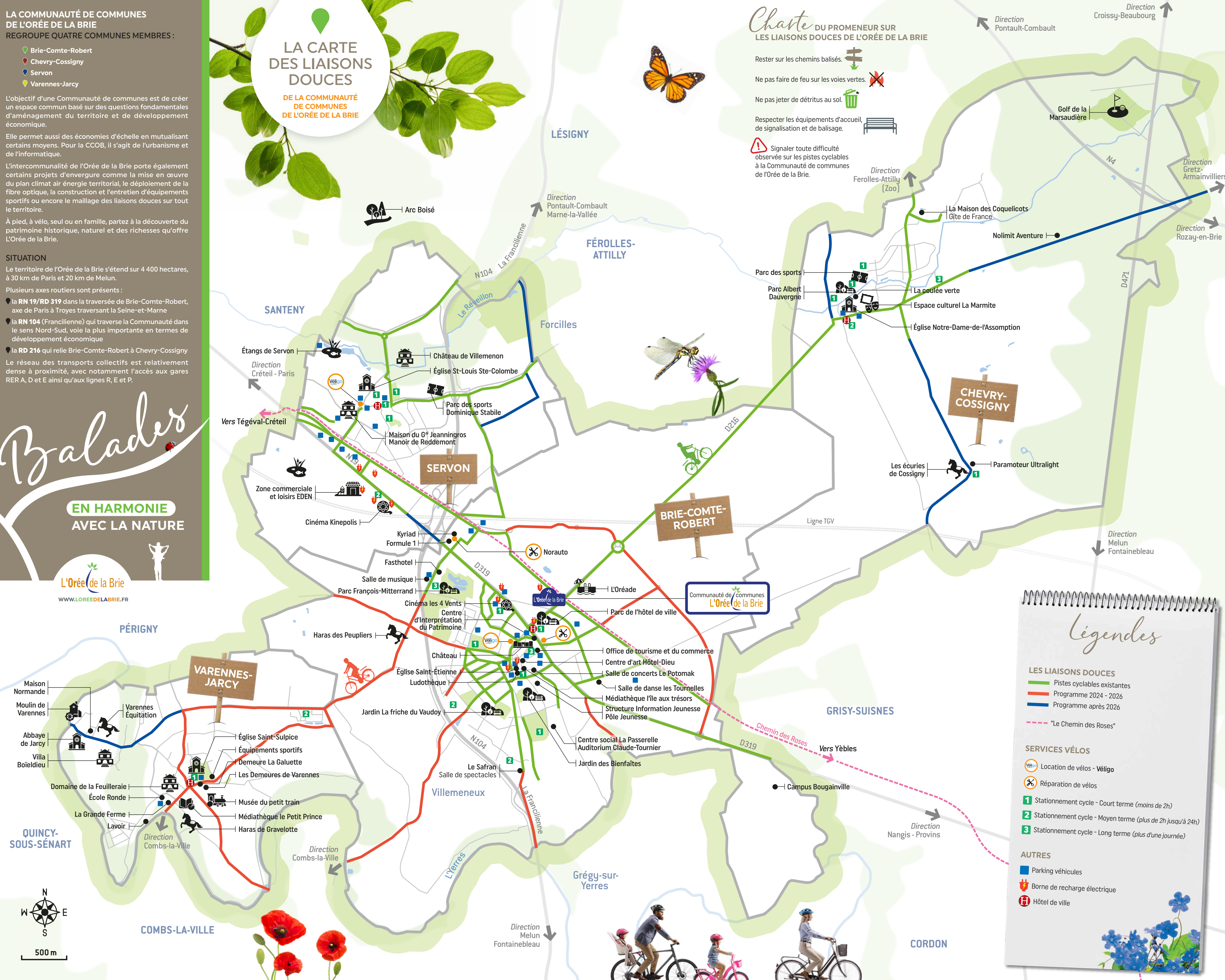

Charte DU PROMENEUR SUR LES LIAISONS DOUCES DE L'ORÉE DE LA BRIE

- Rester sur les chemins balisés.
- Ne pas faire de feu sur les voies vertes.
- Ne pas jeter de déchets au sol.
- Respecter les équipements d'accueil, de signalisation et de balisage.
- Signaler toute difficulté observée sur les pistes cyclables à la Communauté de communes de l'Orée de la Brie.

Balades

EN HARMONIE AVEC LA NATURE

L'Orée de la Brie
WWW.LOREEDELABRIE.FR

Legendes

- LES LIAISONS DOUCES**
- Pistes cyclables existantes
 - Programme 2024 - 2026
 - Programme après 2026
 - - - "Le Chemin des Roses"
- SERVICES VÉLOS**
- Location de vélos - Véligo
 - Réparation de vélos
 - 1** Stationnement cycle - Court terme (moins de 2h)
 - 2** Stationnement cycle - Moyen terme (plus de 2h jusqu'à 24h)
 - 3** Stationnement cycle - Long terme (plus d'une journée)
- AUTRES**
- Parking véhicules
 - Borne de recharge électrique
 - Hôtel de ville

